

ВСП «ОХТИРСЬКИЙ ФАХОВИЙ КОЛЕДЖ
СУМСЬКОГО НАЦІОНАЛЬНОГО АГРАРНОГО УНІВЕРСИТЕТУ»

(повне найменування вищого навчального закладу)

«АГРОІНЖЕНЕРІЯ»

(повне найменування інституту, назва факультету (відділення))

ЦМК СПЕЦІАЛЬНИХ ДИСЦИПЛІН СПЕЦІАЛЬНОСТІ «АГРОІНЖЕНЕРІЯ»

(повна назва кафедри, предметної (циклової комісії))

Пояснювальна записка

до дипломного проекту

МОЛОДШОГО СПЕЦІАЛІСТА

(освітньо-кваліфікаційний рівень)

на тему: **«Удосконалення організації та планування технічного
сервісу за ТДВ «Маяк» Охтирського району Сумської області з
розборкою технології технічного обслуговування та
діагностування гальмівної системи трактора МТЗ-1221»**

Виконав: студент IV курсу, групи 42
галузі знань (спеціальності)

20 «Аграрні науки та продовольство»

208 «Агроінженерія»

Шостак Д. Д.

(прізвище та ініціали)

Керівник Домашенко В.В.

(прізвище та ініціали)

Рецензент _____

(прізвище та ініціали)

ВСП «ОХТИРСЬКИЙ ФАХОВИЙ КОЛЕДЖ
СУМСЬКОГО НАЦІОНАЛЬНОГО АГРАРНОГО УНІВЕСИТЕТУ»

(повне найменування вищого навчального закладу)

Відділення «Агроінженерія»

Циклова методична комісія спеціальних дисциплін спеціальності Агроінженерія

Освітньо-кваліфікаційний рівень молодший спеціаліст

Спеціальність 208 «Агроінженерія»

ЗАТВЕРДЖУЮ

Голова циклової комісії

В.ДАРАГАН

« » 2023 року

**З А В Д А Н Н Я
НА ДИПЛОМНИЙ ПРОЕКТ СТУДЕНТУ**

Шостаку Денису Дмитровичу

(прізвище, ім'я, по батькові)

1. Тема проекту: «Удосконалення організації та планування технічного сервісу за ТДВ «Маяк» Охтирського району Сумської області з розборкою технології технічного обслуговування та діагностування гальмівної системи трактора МТЗ-1221»

керівник проекту Домашенко Володимир Вікторович

(прізвище, ім'я по батькові)

затверджені наказом вищого навчального закладу від 10.04.2023 р. № 24-ДВ

2. Строк подання студентом проекту 09.06.2023 р.

3. Вихідні дані до проекту

1 Основні напрямки економічного розвитку України. 2 Виробничо-технічна характеристика господарства. 3 Технологія проведення технічного обслуговування і діагностування електричного обладнання. 4 Технологічна карта для проведення технічного обслуговування електричного обладнання. 5 Основні показники використання тракторів в господарстві. 6 Планове річне навантаження на кожен трактор. 7. Досвід механізаторів по проведенню технічного обслуговування і ремонту електричного обладнання.

4. Зміст розрахунково-пояснювальної записки (перелік питань, які необхідно розробити)

1 Розрахунково-пояснювальна частина. 1.1 Вступ. 1.2 Характеристика господарства. 1.3 Складання річного плану-графіку ремонтів і ТО тракторів. 1.4 Визначення затрат робочого часу на ТО тракторів. 1.5 Визначення кількості майстрів-наладчиків для проведення ТО тракторів бригади. 1.6 Визначення кількості майстрів-діагностів для проведення діагностування тракторів бригади. 1.7 Визначення необхідної кількості пересувних засобів ТО. 1.8 Розрахунок потреби ПММ на проведення ТО тракторів. 1.9 Розрахунок пункту ТО тракторів. 1.10 Розрахунок вентиляції у пункті ТО тракторів. 1.11 Розрахунок освітлення приміщення.

2 Технологічна частина 2.1 Планово-попереджувальна система ТО і її структура. 2.2 Технологія проведення ТО і діагностування електричного обладнання трактора МТЗ-900 «Білорус». 2.3 Розробка операційно-технологічної карти на проведення технічного обслуговування і діагностування електричного обладнання трактора МТЗ-900 «Білорус».

3 Конструктивна частина. 3.1 Будова і призначення пристосування. 3.2 Розрахунок пристрою на міцність.

4 Організаційно-економічна частина. 4.1 Організаційна підготовка виробництва. 4.2 Організація проведення технічного обслуговування і діагностування трактора МТЗ-900 «Білорус». 4.3 Визначення собівартості проведення технічного обслуговування електричного обладнання трактора МТЗ-900 «Білорус». 4.4 Визначення собівартості виготовленого пристрою. 4.5 Охорона природи. 4.6 Цивільна оборона

5 Охорона праці. 5.1 Законодавство по охороні праці. 5.2 Основи фізіології, гігієни праці та виробничої санітарії в сільськогосподарському виробництві. 5.3 Безпека праці при виконання ТО і діагностувальних робіт. 5.4 Пожежна безпека

5. Перелік графічного матеріалу (з точним визначенням обов'язкових креслень)
Аркуш 1 – План-графік ремонтів і ТО тракторів

6. Консультанти розділів проекту

Розділ	Прізвище, ініціали та посада консультанта	Підпис, дата	
		завдання видав	завдання прийняв
1, 2, 3, 4	Домашенко В.В.– керівник		
4.3, 4.4	Прогонна Л.С. – викладач		
Графічна частина	Ставицька Л.П. – викладач		
Нормоконтроль	Ставицька Л.П. – викладач		

7. Дата видачі завдання 17.04.2023 р.

КАЛЕНДАРНИЙ ПЛАН

№ з/п	Найменування етапів дипломного проекту	Строк виконання етапів проекту	Примітка
1	Розрахунково-пояснювальна частина	08.05-19.05.2023 р.	
2	Технологічна частина	22.05-26.05.2023 р.	
3	Конструктивна частина	22.05-26.05.2023 р.	
4	Організаційно-економічна частина	29.05-02.06.2023 р.	
5	Охорона праці	29.05-02.06.2023 р.	
6	Графічна частина	05.06-09.06.2023 р.	
7	Нормоконтроль	05.06-09.06.2023 р.	
8	Перевірка на плагіат. Рецензування ДП.	12.06-16.06.2023 р.	
9	Захист ДП на засіданні ДКК	19.06-23.06.2023 р.	

Студент

_____ (підпис)

Шостак Д.Д.

_____ (прізвище та ініціали)

Керівник проекту

_____ (підпис)

В.В. Домашенко

_____ (прізвище та ініціали)

**ПОДАННЯ
ГОЛОВІ ДЕРЖАВНОЇ КВАЛІФІКАЦІЙНОЇ КОМІСІЇ
ЩОДО ЗАХИСТУ ДИПЛОМНОГО ПРОЕКТУ**

Направляється студент **Шостак Д.Д.** до захисту дипломного проекту за напрямом підготовки _____ 20 «Аграрні науки та продовольство» _____
(шифр та назва напрямку підготовки)
спеціальністю _____ 208 «Агроінженерія» _____
(шифр та назва спеціальності)

на тему: «Удосконалення організації та планування технічного сервісу за ТДВ «Маяк» Охтирського району Сумської області з розборкою технології технічного обслуговування та діагностування гальмівної системи трактора МТЗ-1221»

Дипломний проект і рецензія додаються.

Завідувач відділення _____ **В.В. Івах**

Довідка про успішність

Шостак Д.Д. за період навчання в коледжі на відділенні «Агроінженерія» з 20__ року до 20__ року повністю виконав навчальний план за напрямом підготовки, спеціальністю з таким розподілом оцінок за:

національною шкалою: відмінно __%, добре __%, задовільно __%;
шкалою ESTS: А __%; В __%; С __%; Е __%.

Секретар навчальної частини _____ **А.А.Когут**

Висновок керівника дипломного проекту

Студент **Шостак Д.Д.** виконав дипломний проект згідно завдання.

Працюючи над дипломним проектом використовував досягнення передових господарств по виробництву сільськогосподарської продукції, технічну спеціальну та навчальну літературу. Всі питання завдання розроблені на реальних умовах вказаного господарства.

Треба відмітити добросовісне відношення до роботи над проектом, самостійність при висвітленні більшості питань теми, а це вказує на те, що дипломник може вирішувати різні питання сільськогосподарського виробництва.

Заслуговує уваги запропонований пристрій, який актуальний в теперішній час і простий по конструкції, дешевий у виготовленні, надійний в роботі, довговічний.

Пояснювальна записка, графічні роботи виконані акуратно і правильно, а тому заслуговує оцінки «добре».

Вважаю, що **Шостак Д.Д.** можна допустити до захисту свого проекту перед ДКК.

Керівник проекту _____ **В.В. Домашенко**

«__» _____ 2023 року

Висновок циклової комісії про дипломний проект

Дипломний проект розглянуто. Студент **Шостак Д.Д.** допускається до захисту даного проекту в Державній кваліфікаційній комісії.

Голова циклової методичної комісії _____ **В.М. Дараган**

«__» _____ 2023 року

ЗМІСТ

1 РОЗРАХУНКОВО-ПОЯСНЮВАЛЬНА ЧАСТИНА.....	
1.1 Вступ.....	
1.2 Характеристика господарства.....	
1.3 Складання річного плану-графіку ремонтів і ТО тракторів.....	
1.4 Визначення затрат робочого часу на ТО тракторів.....	
1.5 Визначення кількості майстрів-наладчиків для проведення ТО тракторів бригади.....	
1.6 Визначення кількості майстрів-діагностів для проведення діагностування тракторів бригади	
1.7 Визначення необхідної кількості пересувних засобів ТО.....	
1.8 Розрахунок потреби ПММ на проведення ТО тракторів.....	
1.9 Розрахунок пункту ТО тракторів.....	
1.10 Розрахунок вентиляції у пункті ТО тракторів.....	
1.11 Розрахунок освітлення приміщення.....	
2 ТЕХНОЛОГІЧНА ЧАСТИНА.....	
2.1 Планово-попереджувальна система ТО і її структура.....	
2.2 Технологія проведення ТО і діагностування електрообладнання тракторів....	
2.3 Розробка операційно-технологічної карти на проведення технічного обслуговування і діагностування електрообладнання тракторів.....	
3 КОНСТРУКТИВНА ЧАСТИНА.....	
3.1 Будова і призначення пристосування.....	
3.2 Розрахунок пристрою на міцність.....	
4 ОРГАНІЗАЦІЙНО-ЕКОНОМІЧНА ЧАСТИНА.....	
4.1 Організаційна підготовка виробництва.....	
4.2 Організація проведення технічного обслуговування і діагностування тракторів.....	
4.3 Визначення собівартості проведення технічного обслуговування електрообладнання трактора.....	
4.4 Визначення собівартості виготовленого пристрою.....	
4.5 Охорона природи.....	
4.6 Цивільна оборона.....	
5 Охорона праці.....	
5.1 Законодавство по охороні праці.....	
5.2 Основи фізіології, гігієни праці та виробничої санітарії в сільськогосподарському виробництві.....	
5.3 Безпека праці при виконанні ТО і діагностувальних робіт.....	
5.4 Пожежна безпека.....	
5.5 Висновок	
Список використаних джерел.....	

1. РОЗРАХУНКОВО-ПОЯСНЮВАЛЬНА ЧАСТИНА

1.1 Вступ

Ефективне використання тракторів, автомобілів, комбайнів, та інших машин, механізмів і знарядь у сільському господарстві можливе лише за умови якісного виготовлення, експлуатації та обслуговування. Чим вища якість продукції і вищий технічний рівень техніки, тим ефективнішою і продуктивнішою буде праця господарства.

Вже в перші роки масової експлуатації сільськогосподарської техніки показали, що машинно-тракторний парк потребує планового проведення технічного обслуговування і ремонтів. Почали відбудовувати нові ремонтні майстерні і обслуговування МТП було покращено, експлуатація машин стала довговічніша. Саме в цей час виникла й почала вдосконалюватись планово-запобіжна система технічного обслуговування і ремонту машин, яка передбачила обов'язкове виконання технічних доглядів та поточних, середніх і капітальних ремонтів машин.

Організація технічного обслуговування і діагностування почала створюватися в міру забезпечення сільського господарства нашої країни тракторами та іншими високопродуктивними машинами й знаряддями.

Уряд нашої країни зосереджує увагу на питаннях поліпшення якості продукції, підвищення надійності й довговічності технічних засобів, автоматизації виробництва, тобто на питаннях, які мають дуже важливе значення для підвищення темпів науково-технічного прогресу. Чим вища якість продукції і механічний рівень машин, тим ефективніша й продуктивніша суспільна праця.

Наша країна створила потужну систему вдосконалення сільськогосподарських машин, обладнання, технічне обслуговування інструментів, капітальний ремонт, капітально-ремонтну технологічну базу, включаючи пункти технічного обслуговування сільськогосподарських підприємств та ремонтні майстерні.

Систематичне проведення ТО, своєчасний і високоякісний ремонт техніки забезпечить постійну готовність її до роботи, високу техніко-економічну ефективність виконуваних виробничих операцій. На сучасному етапі розвитку аграрна наука є дуже ефективна, за останні роки з'явилося багато мастил, присадок, промивок, які збільшують строк служби машин, також є багато пристроїв для перевірки роботоздатності машини.

					ДП. 5.208.42.0670.ПЗ			
	Лист	№ докум.	Підпис	Дата				
Розроб.	Шостак Д.Д.				«Удосконалення організації та планування технічного сервісу за ТДВ «Маяк» Охтирського району Сумської області з розборкою технології технічного обслуговування та діагностування гальмівної системи трактора МТЗ-1221»	Літ.	Арк.	Аркушів
Перевір.	Домашенко В.В						6	55
Реценз.						ОФК СНАУ, 42 гр.		
Н.контр.	Савицька Л.П.							
Затверд.								

1.2 Характеристика господарства

ТДВ «Маяк» Охтирського району Сумської області розташоване в с. Боромля вулиця Швецова.

Відстані до обласного і районного центрів:

- до районного центру м. Охтирка – 38 км
- до обласного центру м. Суми – 43 км.

Основні внутрігосподарські дороги з твердим покриттям. Найближча залізнична станція знаходиться на віддалі 10 км

Основними напрямками виробничої діяльності ДТВ «Маяк»:

- здійснення сільськогосподарського виробництва;
- переробка сільськогосподарської продукції;
- здійснення оптової та роздрібної торгівлі;
- виготовлення м'ясо-молочної продукції;
- розведення ВРХ молочних порід;
- вирощування овочів

Основними видами продукції ТДВ «Маяк»:

- продукція рослинництва та тваринництва;
- борошно, олія та крупи.

Загальна земельна площа посівів ТДВ «Маяк»:

- 4785 га, кормові посіви – 1217 га, яка використовується товариством на умовах оренди.

Таблиця 1.1 Склад МТП та планове річне навантаження на 2023 рік.

Найменування і марка машин	Кількість n	Планове річне навантаження Нр	Одиниця виміру
1	2	3	4
Трактори			
Нью-Холанд ТГ285	3	38300	кг палива
Т150-К	2	33150	кг палива
ХТЗ-180	1	23150	кг палива
ХТЗ-170	2	23150	кг палива
МТЗ-80,82	3	14750	кг палива
МТЗ-100	1	14750	кг палива
ЮМЗ-80	2	14750	кг палива
ЛТЗ-55	3	12650	кг палива
Т-40АМ	1	12650	кг палива
Т-25	1	4420	кг палива
Т-16	1	4420	кг палива
Т-90С	1	6050	кг палива

						ДП. 5.208.42.0670.ПЗ	Арк.
Змн.	Арк.	№ докум.	Підпис	Дата			7

Автомобілі			
ЗІЛ-130	7	40000	км
Камаз-65111	6	40000	км
Лексіон 570	3	700	га
Джон-Дір	4	800	га
Холмер	2	125	га

Таблиця 1.2 Сільськогосподарські машини, які має господарство.

Марка машини	Кількість
Плуги: ПЛН-3-35	6
ПЛН-4-35	3
ПЛН-6-35	5
Луцильники: ЛДГ-5	4
ЛДГ-15	2
Борони дискові: БДН-3	5
Борони зубові: БЗСС-1	24
Котки: ЗКШ-6	4
Зчіпки: С-11У	10
Культиватори: КПС-4	8
КРН-5,6	2
Сівалки зернові: СЗ-3,6	5
СЗА-3,6	5
Сівалки кукурудзяні: КСМ-6	3
Оприскувачі: ОП-1600	5
Протруювачі: П-10	2
Косарки: КС 2,1	4
КИР- 1,5	1
Граблі тракторні: ГВК-6	3
Скиртоклад: СКУ-0,5	6
Жатки: ЖНС-6-12	8

Планово-річне навантаження на трактори, автомобілі, та комбайни визначається на основі плану річних робіт в даному господарстві і представлено в таблиці 1.1.

					ДП. 5.208.42.0670.ПЗ	Арк.
Змн.	Арк.	№ докум.	Підпис	Дата		8

1.3 Складання річного плана-графіка ТО і ремонтів тракторів

Для виконання розрахунку плану-графіка ТО і ремонтів тракторів господарства необхідно розподілити річне навантаження кожного трактора по місяцям року в залежності від завантаженості його в кожному місяці на виконанні сільськогосподарських робіт. Як правило, завантаженість трактора визначають беручи витрату палива цим трактором в цьому місяці по усередненим даним декількох попередніх років експлуатації по даним або із забірних відомостей від заправників складу ПММ чи по даним в бухгалтерії господарства. У випадку неможливості отримати такі дані в господарстві, розподілення річної завантаженості трактора виконується по усередненим коефіцієнтам знайденим дослідним шляхом, які подані у вигляді відсотків до річного навантаження.

Таблиця 1.3 - Розподіл запланованої кількості палива по місяцях у відсотках

Марка трактора	Місяць											
	січень	лютий	березень	квітень	травень	червень	липень	серпень	вересень	жовтень	листопад	грудень
Нью-Холанд ТГ285	7,8	8,2	8,6	9,5	12,5	13,9	14,6	15,6	16,3	12,5	5,8	3,2
Фенд 938	9,5	9,9	8,1	9,3	15,1	16,2	18,9	19,8	18,6	14,4	8,4	5,1
T-150	2,9	3,0	5,1	8,3	14,9	8,9	10,6	10,8	14,6	13,4	4,8	4,7
ДТ-175С	2,9	3,0	5,1	8,3	14,6	9,2	10,4	11,0	14,6	13,6	4,6	4,7
МТЗ-80	6,1	5,3	6,3	9,6	13,5	15,2	11,6	8,2	8,1	6,3	4,0	5,8
МТЗ-82	6,3	5,5	6,5	9,8	13,3	15,0	11,4	8,0	8,3	6,6	4,1	5,9
МТЗ-100	6,2	5,5	6,3	9,1	12,4	15,1	11,5	8,1	8,2	6,3	4,1	5,7
МТЗ-102	6,4	5,4	6,4	9,7	13,2	14,9	11,5	8,1	8,4	6,7	4,2	5,6
ЮМЗ-6Л	6,4	6,3	7,6	9,4	11,8	10,7	9,3	8,2	9,4	8,5	6,3	6,1
ЄО-2621	6,8	6,3	7,2	9,2	12,0	10,7	9,3	8,3	9,3	8,5	6,5	6,0
T-40AM	6,3	6,1	7,9	9,7	11,6	10,3	9,1	8,6	9,5	8,4	6,1	6,4
T-30, T-30A	4	4,2	6,3	9,9	13,1	10,3	9,3	10,1	10,2	11,1	4,7	4,7
T-25A	4,2	3,6	6,8	10,8	13,4	10,4	9,4	10,5	10,3	11,2	4,6	4,8
T-16M	2,8	2,2	3,7	8,9	9,9	10,2	9,4	12,1	15,6	16,1	5,6	4,1
T-70C	1,8	1,8	2,9	14,1	17,3	13,1	12,3	10,6	10,8	9,4	3,7	1,9

Складається річний план-графік ТО і ремонтів в наступному порядку.

В графі 1 вказується марка трактора, а в графі 2-господарський або державний даного трактора, в графі 3 - вид останнього технічного обслуговування(ТО-3) або ремонту, в графі 4-наробіток в кг використаного палива від останнього капітального ремонту чи з початку експлуатації, в графі 5-планове річне навантаження на трактор в кг використаного палива.

Після з розрахунку, по відсоткам, по кожному трактору на кожен місяць проставляється місячне навантаження. В графах “ вид ТО чи ремонту ” згідно з періодичністю проведення ТО і ремонтів по кожному трактору проставляються в умовних позначеннях види ТО чи ремонтів. В кінці року в підсумковій графі проставляємо цифрами кількість ТО чи ремонту кожного виду.

Для прикладу проводимо розрахунок для трактора Нью-Холанд ТГ285, господарський номер 285-73. Планове річне навантаження становить 38300 кг палива.

При цьому кількість палива по місяцях становитиме:

Q _{січень}	= 38300 · 0,035 = 1340 кг палива
Q _{лютий}	= 38300 · 0,032 = 1225 кг палива
Q _{березень}	= 38300 · 0,054 = 2868 кг палива
Q _{квітень}	= 38300 · 0,096 = 3677 кг палива
Q _{травень}	= 38300 · 0,124 = 4749 кг палива
Q _{червень}	= 38300 · 0,099 = 3791 кг палива
Q _{липень}	= 38300 · 0,105 = 4021 кг палива
Q _{серпень}	= 38300 · 0,126 = 4825 кг палива
Q _{вересень}	= 38300 · 0,123 = 4825 кг палива
Q _{жовтень}	= 38300 · 0,116 = 4443 кг палива
Q _{листопад}	= 38300 · 0,058 = 2221 кг палива
Q _{грудень}	= 38300 · 0,032 = 1226 кг палива

В графі “з наростаючим підсумком ” необхідно в січні додати планове навантаження до наробітку цього трактора від останнього капітального ремонту, а в лютому – до підсумкового навантаження січня додати планове навантаження лютого і підставити в графу “ наростаючим підсумком ” лютого і т.д. В грудні графа “ наростаючим підсумком ” повинна відповідати сумі граф “ наробіток від останнього капітального ремонту ” і “ планове річне навантаження ”.

Тобто, в січні даний трактор використає 1250 кг пального, а з наростаючим підсумком буде 47750 кг. Тоді в лютому наростаючий підсумок складе 48892 кг а в березні 50820кг. Аналогічно визначається кількість палива з наростаючим підсумком і на наступні місяці.

Вид технічного обслуговування визначається за допомогою шкал періодичності проведення ТО у відповідності до кожної марки трактора.

					ДП. 5.208.42.0670.ПЗ	Арк.
						10
Змн.	Арк.	№ докум.	Підпис	Дата		

Шкала чергування періодичності ТО і ремонтів за кількістю палива для трактора ХТЗ-170,Т-150К

1	1	1	2	1	1	1	3
3600	7200	10800	14400	18000	21600	25200	28800
1	1	1	2	1	1	1	пр
32400	36000	39600	43200	46800	50400	54000	57600
1	1	1	2	1	1	1	3
61200	64800	68400	72000	75600	79200	82800	86400
1	1	1	2	1	1	1	ПР
90000	93600	97200	100800	104400	108000	111600	115200
1	1	1	2	1	1	1	3
118800	122400	126000	129600	133200	136800	140400	144000
1	1	1	2	1	1	1	КР
147600	151200	154800	158400	162000	165600	169200	172800

Шкала чергування періодичності ТО і ремонтів ХТЗ-180

1	1	1	2	1	1	1	3
3645	7290	10935	14580	18225	21870	25515	29160
1	1	1	2	1	1	1	ПР
32805	36450	40095	43740	47385	51030	54675	58320
1	1	1	2	1	1	1	3
61965	65610	69255	72900	76545	80190	83835	87480
1	1	1	2	1	1	1	ПР
91125	94770	98415	102060	105705	109350	112995	116640
1	1	1	2	1	1	1	3
120285	123930	127575	131220	134865	138510	142155	145800
1	1	1	2	1	1	1	КР
149445	153090	156735	160380	164025	167670	171315	174960

ДП. 5.208.42.0670.ПЗ

Арк.

11

Змн.	Арк.	№ докум.	Підпис	Дата
------	------	----------	--------	------

Шкала чергування періодичності ТО і ремонтів МТЗ-100

1	1	1	2	1	1	1	3
2118	4236	6354	8472	10590	12708	14826	16944
1	1	1	2	1	1	1 ПР	
19062	21180	23298	25416	27534	29652	31770	33888
1	1	1	2	1	1	1	3
36006	38124	40242	42360	44478	46596	48714	50832
1	1	1	2	1	1	1 ПР	
52950	55068	57186	59304	61422	63540	65658	67776
1	1	1	2	1	1	1	3
69894	72012	74130	76248	78366	80484	82602	84720
1	1	1	2	1	1	1 КР	
86838	88956	91074	93192	95310	97428	99546	101664

Шкала чергування періодичності ТО і ремонтів МТЗ-80

1	1	1	2	1	1	1	3
1754	3508	5262	7016	8770	10524	12278	14032
1	1	1	2	1	1	1 ПР	
15786	17540	19294	21048	22802	24556	26310	28064
1	1	1	2	1	1	1	3
29818	31572	33326	35080	36834	38588	40342	42096
1	1	1	2	1	1	1 ПР	
43850	45604	47358	49112	50866	52620	54374	56128
1	1	1	2	1	1	1	3
57882	59636	61390	63144	64898	66652	68406	70160
1	1	1	2	1	1	1 КР	
71914	73668	75422	77176	78930	80684	82438	84192

Шкала чергування періодичності ТО і ремонтів ЮМЗ-80

1	1	1	2	1	1	1	3
1725	3450	5175	6900	8625	10350	12075	13800
1	1	1	2	1	1	1	ПР
15525	17250	18975	20700	22425	24150	25875	27600
1	1	1	2	1	1	1	3
29325	31050	32775	34500	36225	37950	39675	41400
1	1	1	2	1	1	1	ПР
43125	44850	46575	48300	50025	51750	53475	55200
1	1	1	2	1	1	1	3
56925	58650	60375	62100	63825	65550	67275	69000
1	1	1	2	1	1	1	КР
70725	72450	74175	75900	77625	79350	81075	82800

Шкала чергування періодичності ТО і ремонтів ЛТЗ-55

1	1	1	2	1	1	1	3
1247	2494	3741	4988	6235	7482	8729	9976
1	1	1	2	1	1	1	ПР
11223	12470	13717	14964	16211	17458	18705	19952
1	1	1	2	1	1	1	3
21199	22446	23693	24940	26187	27434	28681	29928
1	1	1	2	1	1	1	ПР
31175	32422	33669	34916	36163	37410	38657	39904
1	1	1	2	1	1	1	3
41151	42398	43645	44892	46139	47386	48633	49880
1	1	1	2	1	1	1	КР
51127	52374	53621	54868	56115	57362	58609	59856

Шкала чергування періодичності ТО і ремонтів Т-25

1	1	1	2	1	1	1	3
608	1216	1824	2432	3040	3648	4256	4864
1	1	1	2	1	1	1	ПР
5472	6080	6688	7296	7904	8512	9120	9728
1	1	1	2	1	1	1	3
10336	10944	11552	12160	12768	13376	13984	1459 2
1	1	1	2	1	1	1	ПР
15200	15808	16416	17024	17632	18240	18848	1945 6
1	1	1	2	1	1	1	3
20064	20672	21280	21888	22496	23104	23712	2432 0
1	1	1	2	1	1	1	КР
24928	25536	26144	26752	27360	27968	28576	2918 4

Таблиця 1.4 - Зведена кількість технічних обслуговувань за тракторами

Марка трактора	Кількість тракторів	Кількість обслуговувань		
		ТО-1	ТО-2	ТО-3
Нью-Холанд ТГ285	3	10	3	2
Т-150К	2	17	4	2
ХТЗ-180	1	9	1	1
ХТЗ-170	2	16	2	2
МТЗ-80,82	3	34	3	3
МТЗ-100	1	10	2	1
ЮМЗ-80	2	33	5	2
ЛТЗ-55	3	31	6	1
Т-40АМ	1	10	2	1
Т-25	1	8	1	-
Т-16	1	8	1	-
Т-90С	1	4	-	-

					ДП. 5.208.42.0670.ПЗ	Арк.
Змн.	Арк.	№ докум.	Підпис	Дата		14

1.4 Визначення затрат робочого часу на ТО тракторів

Для визначення затрат робочого часу на ТО тракторів необхідно знати трудомісткість даного виду ТО і їх кількість. Кількість ТО кожного виду відоме з таблиці 1.4, а трудомісткість ТО береться з таблиці 1.5

Таблиця 1.5 - Трудомісткість проведення одного ТО за тракторами

Марка трактора	Кількість тракторів	Трудомісткість ТО, люд.год		
		ТО-1	ТО-2	ТО-3
Нью-Холанд ТГ285	3	1,9	9,6	21
Т-150К	2	0,91	5,8	39
ХТЗ-180	1	1,1	6,3	42,2
ХТЗ-170	2	0,91	5,8	39
МТЗ-80,82	3	1,6	6,1	17
МТЗ-100	1	1,6	6,1	17
ЮМЗ-80	2	1,9	5	23
ЛТЗ-55	3	1,7	6	15
Т-40АМ	1	1,7	6	15
Т-25	1	0,7	3,2	12,3
Т-16	1	0,7	3,2	12,3
Т-90С	1	1,6	6,1	17

Тоді затрати робочого часу для виконання ТО можна визначити по виразу:

$$T_{\text{заг}} = T_1 + T_2 + \dots + T_n \quad (1.1)$$

де $T_1, T_2 \dots T_n$ – трудомісткість проведення ТО тракторів кожної марки, люд.год.

$$T_1 = t_1 \cdot n_1 + t_2 \cdot n_2 + t_3 \cdot n_3 \quad (1.2)$$

де - t_1, t_2, t_3 - трудомісткість проведення одного ТО кожного виду трактора даної марки (див. табл. 2.2)

n_1, n_2, n_3 - кількість ТО кожного виду трактора даної марки (див. табл. 1.4)

$$T_{1\text{ХТЗ-170}} = 0,91 \cdot 16 = 14,56 \text{ люд.год}$$

$$T_{2\text{ХТЗ-170}} = 5,8 \cdot 2 = 10,6 \text{ люд.год}$$

					ДП. 5.208.42.0670.ПЗ	Арк.
						15
Змн.	Арк.	№ докум.	Підпис	Дата		

$$T_{3\text{ХТЗ-170}} = 39 \cdot 2 = 78 \text{ люд.год}$$

$$T_{\text{зарХТЗ-170}} = 14,56 + 10,6 + 78 = 103,16 \text{ люд.год}$$

Таким чином визначаються затрати робочого часу на виконання ТО для всіх останніх тракторів інших марок.

Результати підрахунку заносяться в таблицю 1.6.

Таблиця 1.6 - трудомісткість ТО тракторів

Марка трактора	Кількість тракторів	Затрати робочого часу на ТО тракторів, люд.год			Всього
		ТО-1	ТО-2	ТО-3	
Нью-Холанд ТГ285	3	19	19,2	21	59,2
Т-150К	2	15,47	21,2	78	114,67
ХТЗ-180	1	9,9	6,3	42,2	58,1
ХТЗ-170	2	14,56	10,6	78	103,16
МТЗ-80,82	3	54,4	18,3	51	123,7
МТЗ-100	1	16	12,2	17	45,2
ЮМЗ-80	2	62,7	25	46	133,7
ЛТЗ-55	3	52,7	36	15	103,7
Т-40АМ	1	17	12	15	44
Т-25	1	5,6	3,2	-	8,8
Т-16	1	5,6	3,2	-	8,8
Т-90С	1	7,4	-	-	7,4
		$T_{\text{ТО-1}} = 280,33$	$T_{\text{ТО-2}} = 167,2$	$T_{\text{ТО-3}} = 363,2$	810,73

					ДП. 5.208.42.0670.ПЗ	Арк.
Змн.	Арк.	№ докум.	Підпис	Дата		16

1.5 Визначення кількості майстрів-наладчиків для проведення ТО тракторів бригади

Щозмінне технічне обслуговування (ЩТО) виконується в кінці зміни трактористами обох змін або трактористами 1-ї зміни перед початком роботи, а трактористами другої зміни після закінчення роботи. ТО-1 і 40% ТО-2 під час польових робіт виконується майстрами-наладчиками в польових умовах, а ТО-3 виконується майстрами-наладчиками тільки на стаціонарі.

Для проведення ТО-1 і 40% ТО-2 тракторів в польових умовах кількість майстрів-наладчиків визначають по формулі:

$$n_1 = \frac{1.3 \cdot T_{заг.}}{\Phi_{р.ч.}} z \quad (1.3)$$

де, $T_{заг.}$ – трудомісткість або затрати робочого часу на проведення ТО-1 і ТО-2 тракторів (див. табл.. 2.3) (люд.год)

Приймаємо, що ТО-1 і 40% ТО-2 виконується майстрами-наладчиками в польових умовах, а 60% ТО-2 на стаціонарі.

$$T_{заг.} = T_{ТО-1} + \frac{40 \cdot T_{ТО-2}}{100}$$

$\Phi_{р.ч.}$ – дійсний фонд робочого часу майстра-наладчика (год)

$$\Phi_{р.ч.} = (D_k - D_v - D_{св} - D_{відп.}) \cdot t \cdot \eta - (D_{псв} + D_{пв}), \quad (1.4)$$

де, D_k – кількість календарних днів в році - 365;

D_v – кількість вихідних днів - 104;

$D_{св}$ – кількість святкових днів - 10;

$D_{відп.}$ – кількість днів відпустки - 24;

$D_{псв}$ – кількість передсвяткових днів - 6;

$D_{пв}$ – кількість передвихідних днів - 52;

t – тривалість зміни (год.) – 8 год;

η – коефіцієнт, що враховує втрати робочого часу з поважних причин ($\eta = 0,95 \dots 0,96$)

$$T_{заг.} = 280,33 + \frac{40 \cdot 167,2}{100} = 347,21 \text{ люд.год}$$

$$\Phi_{р.ч.} = (365 - 104 - 10 - 24) \cdot 8 \cdot 0,95 - (6 + 52) = 1667 \text{ год,}$$

$$n_1 = \frac{1.3 \cdot 347,21}{1667} = 0,27 \text{ Люд}$$

						ДП. 5.208.42.0670.ПЗ	Арк.
							17
Змн.	Арк.	№ докум.	Підпис	Дата			

Для проведення ТО в стаціонарних умовах кількість майстрів-наладчиків визначається по формулі:

$$n_2 = \frac{T_{заг}}{\Phi_{р.ч.}} \quad (1.5)$$

де $T_{заг}$ – трудомісткість або затрати робочого часу на проведення ТО-3 і 60% ТО-2

Слід відзначити, що ТО-2 і ТО-3 енергонасичених та тракторів нових моделей проводиться в ЦРМ (центральної ремонтній майстерні) господарства, то тоді:

$$T_{заг} = T_{ТО-3} - (T_{Т-150К} + T_{К-700}) + \frac{60 \cdot [T_{ТО-2} - (T_{Т-150К} + T_{К-700})]}{100} \quad (1.6)$$

$$T_{заг} = 363,2 - 219,2 + \frac{60 \cdot [167,2 - 57,3]}{100} = 209,94$$

$$n_2 = \frac{209,94}{1667} = 0,12 \text{ люд}$$

Загальна кількість майстрів-наладчиків для ТО тракторів в польових умовах і на стаціонарі визначається по формулі:

$$n = n_1 + n_2; \quad (1.7)$$

$$n = 0,27 + 0,12 = 0,4 \text{ (люд.)}$$

Додаток: трудомісткість ТО-1 і ТО-2, які проводяться в польових умовах, збільшена на 30% в зв'язку з переїздами.

Склад спеціалізованої ланки з проведення технічного обслуговування визначається значенням річної трудомісткості операцій технічного обслуговування за складом МТП, виконуваних на пункті технічного обслуговування (ПТО).

В таблиці 1.7 приведено склад ланок з виконання технічних обслуговувань.
Таблиця 1.7 Орієнтовний склад ланок для виконання ТО

Наявність тракторів в бригаді, шт.	Склад ланки
10	один майстер-налагоджувач
від 10 до 20	майстер-налагоджувач і один слюсар
від 20 до 30	майстер-налагоджувач і два слюсарі
від 30 до 40	майстер-налагоджувач і три слюсарі

Висновок: Виходячи із результатів розрахунку, враховуючи особливості проведення ТО в польових умовах, та орієнтовний склад ланок в залежності від кількості тракторів в господарстві, приймаємо:

1 - майстер-налагоджувач і 1 – слюсар.

						Арк.
						18
Змн.	Арк.	№ докум.	Підпис	Дата	ДП. 5.208.42.0670.ПЗ	

1.6 Визначення кількості майстрів-діагностів для виконання діагностування тракторів

Для визначення кількості майстрів-діагностів при проведенні різних видів діагностування тракторів необхідно знати його трудомісткість.

Трудомісткість діагностування по кожній марці трактора і при кожному виді ТО вибираємо з нормативних даних і проставляємо в табл. 1.8

Таблиця 1.8 - Трудомісткість діагностування одного трактора

Марка трактора	Трудомісткість діагностування, люд.год	
	при ТО-2	при ТО-3
Нью-Холанд ТГ285	6,3	38
Т-150К	5,5	27
ХТЗ-180	0,58	2,1
ХТЗ-170	0,69	1,41
МТЗ-80,82	5,1	24,7
МТЗ-100	5,1	24,7
ЮМЗ-80	5,1	24,7
ЛТЗ-55	4,8	21,1
Т-40АМ	4,8	21,1
Т -25	3,5	15
Т-16	3,5	15
Т-90С	5,1	24,7
всього	20,57	90,21

Тоді затрати робочого часу на проведення діагностування тракторів визначаємо по формулі:

$$T_{\text{заг}} = T_1 + T_2 + \dots + T_n \quad (1.8)$$

де, T_1, T_2, T_3 - трудомісткість проведення діагностування тракторів даних марок, люд.год.

$$T_1 = t_2 \cdot n_2 + t_3 \cdot n_3 \quad (1.9)$$

де, t_2, t_3 - трудомісткість діагностування одного трактора при ТО-2 і ТО-3 (табл.2.6), люд.год.

n_2, n_3 – кількість ТО даного виду (табл. 2.3)

					ДП. 5.208.42.0670.ПЗ	Арк. 19
Змн.	Арк.	№ докум.	Підпис	Дата		

$$T_{2\text{ХТЗ-170}}=0,69 \cdot 2=1,38 \text{ люд.год}$$

$$T_{3\text{ХТЗ-170}}= 1,41 \cdot 2=2,82 \text{ люд.год}$$

$$T_{\text{загХТЗ-170}}=1,38+2,82=2,48 \text{ люд.год}$$

Таким чином розраховуються затрати робочого часу на діагностування тракторів інших марок, а їх результати заносяться в таблицю 1.9.

Таблиця 1.9 - Трудомісткість діагностування тракторів

Марка трактора	Кількість тракторів	Трудомісткість діагностування, люд.год		Всього
		при ТО-2	при ТО-3	
Нью-Холанд ТГ285	3	12,6	38	50,6
Т-150К	2	22	54	76
ХТЗ-180	1	0,58	2,1	2,68
ХТЗ-170	2	1,38	2,82	4,2
МТЗ-80,82	3	15,3	74,1	89,4
МТЗ-100	1	10,2	24,7	34,9
ЮМЗ-80	2	25,5	49,4	74,9
ЛТЗ-55	3	28,8	21,1	49,9
Т-40АМ	1	9,6	21,1	30,7
Т-25	1	3,5	-	3,5
Т-16	1	3,5	-	3,5
Т-90С	1	-	-	-
всього	19	132,96	287,32	420,28

Діагностування при ТО-3 виконується тільки на стаціонарі в умовах центральної ремонтної майстерні, як 60% ТО-2, а ТО-3 енергонасичених тракторів проводиться тільки на спеціалізованих станціях технічного обслуговування тракторів.

Тоді:

$$n_{\text{д}} = \frac{T_{\text{заг}}}{\Phi_{\text{р.ч.}}} \quad (1.10)$$

де, $\Phi_{\text{р.ч}}$ - фонд робочого часу майстра-діагноста, який рівний дійсному фонду робочого часу майстра-наладчика, люд.

$$n_{\text{д}} = \frac{420,28}{1667} = 0,25 \text{ люд.}$$

Висновок: Приймаємо 1 майстер-наладчик, він же діагност, водій.

					ДП. 5.208.42.0670.ПЗ	Арк.
						20
Змн.	Арк.	№ докум.	Підпис	Дата		

1.7 Визначення необхідної кількості пересувних засобів ТО

Кількість пересувних засобів ТО визначають по формулі:

$$n_{н.з.} = \frac{\sum T_{TO} + \sum T_s}{\sum T_a} \quad (1.11)$$

де, $\sum T_{TO}$ – затрати робочого часу на проведення планових ТО із застосуванням пересувних засобів ТО. Ці затрати приймаємо на підставі міркувань, що ТО-1 і 40% ТО-2 (крім енергонасичених тракторів) проводиться в польових умовах із застосуванням пересувних засобів ТО, то тоді:

$$\sum T_{TO} = T_{TO-1} + \frac{40 \cdot [T_{TO-2} - (T_{T-150K} + T_{K-700})]}{100} \quad (1.12)$$

де T_{TO-1} і T_{TO-2} – трудомісткість проведення ТО-1 і ТО-2

T_{T-150K} , T_{K-700} – трудомісткість проведення ТО-2 енерго-насичених тракторів люд.год

$$\sum T_{TO} = 280,33 + \frac{40 \cdot [167,2 - 58,2]}{100} = 324,29$$

$\sum T_s$ - час, який затрачується пересувними засобами то на переїзди, 30% від T_{TO} , (год).

$$\sum T_s = \frac{30 \cdot \sum T_{TO}}{100} \quad (1.13)$$

Звідси:
$$\sum T_s = \frac{30 \cdot 324,29}{100} = 97,3$$

$$\sum T_a = (d_k - d_v - d_{св}) \cdot n \cdot \eta - (d_{пв} + d_{псв}) \quad (1.14)$$

де η – коефіцієнт, який враховує втрати часу на ліквідацію несправностей пересувного засобу ($\eta = 0,95 \dots 0,96$)

n – кількість змін роботи агрегату.

$$\sum T_a = (365 - 104 - 10 - 24) \cdot 8 \cdot 1 \cdot 0,95 - (6 + 52) = 1667 \text{ год}$$

$$\text{Тоді } n_{н.з.} = \frac{324,29 + 97,3}{1667} = 0,25 \text{ шт.}$$

Висновок: на підставі розрахунків приймаємо 1 шт. пересувний засоб ТО.

									Арк.
									21
Змн.	Арк.	№ докум.	Підпис	Дата	ДП. 5.208.42.0670.ПЗ				

1.8 Розрахунок потреби ПММ на проведення ТО тракторів

Для проведення ТО тракторів нормативи на проведення ТО на використання дизельного палива беруться з нормативних даних для кожної марки трактора згідно з розробленою заводом-виробником інструкції і заносяться в таблицю 1.10.

Таблиця 1.10 - Річна витрата палива на проведення ТО на 1 трактор в кг

Марка трактора	Кількість тракторів	Загальна витрата диз. палива на проведення ТО (кг)	
		На 1 трактор	На всі трактори даної марки
Нью-Холанд ТГ285	3	80	80
Т-150К	2	62,5	125
ХТЗ-180	1	62,5	62,5
ХТЗ-170	2	62,5	125
МТЗ-80,82	3	31	93
МТЗ-100	1	28	28
ЮМЗ-80	2	31	62
ЛТЗ-55	3	25	75
Т-40АМ	1	25	25
Т-25	1	20	20
Т-16	1	20	20
Т-90С	1	31	31
всього			738,5

1.8.1 Розрахунок необхідної кількості моторного масла для ТО тракторів

Необхідна кількість моторного масла на ТО тракторів визначається шляхом розрахунку на підставі нормативів витрат моторного масла, які беруться з нормативних даних для одного трактора кожної марки, а сумарні витрати масла по всіх тракторах даної марки заносяться в таблицю 1.11. Визначаються потреби шляхом перемноження даних з додатку 1.5 на дані таблиці 1.3.

Таблиця 1.11 - Загальна потреба моторного масла при проведенні ТО тракторів всіх марок

										Арк.
										22
Змн.	Арк.	№ докум.	Підпис	Дата	ДП. 5.208.42.0670.ПЗ					

Марка трактора	Кількість тр-рів	Загальна потреба моторного масла (кг)									
		На одне ТО-1	Кількість ТО	Всього на ТО-1	На одне ТО-2	Кількість ТО	Всього на ТО-2	На одне ТО-3	Кількість ТО	Всього на ТО-3	Всього
Нью-Холанд ТГ285	3	6	10	60	31	2	62	87	1	87	209
Т-150К	2	5	17	85	29	4	116	83	2	166	367
ХТЗ-180	1	6	9	54	30	1	30	83	1	83	167
ХТЗ-170	2	5	16	80	30	2	60	85	2	170	310
МТЗ-80,82	3	3	34	102	12	3	36	37	3	111	249
МТЗ-100	1	4	10	40	13	2	26	42	1	42	124
ЮМЗ-80	2	3	33	99	12	5	60	37	2	74	223
ЛТЗ-55	3	2,5	31	77,5	8	6	48	27	1	27	131,5
Т-40АМ	1	2,5	10	25	8	2	16	27	1	27	79
Т-25	1	2	8	16	4,6	1	4,6	19,5	-	-	35,5
Т-16	1	2	8	16	4,6	1	4,6	19,5	-	-	35,5
Т-90С	1	4	4	16	12	-	-	42	-	-	58
ВСЬОГО				670,5			463,2			787	1988,5

1.8.2 Розрахунок потреби інших видів мастил і пускового бензину при проведенні ТО тракторів

Потреба мастильних матеріалів (крім моторного масла) і пускового бензину визначається шляхом прийняття від визначеної кількості дизельного палива на проведення ТО певного відсотку на підставі нормативних даних. Так як дизельне паливо на проведення ТО вже взяте нами у відсотках, то користуючись довідковою літературою або додатком 4 інші ПММ знаходимо по коефіцієнтам, перемножуючи коефіцієнт на кількість дизельного палива необхідного для проведення ТО тракторів даної марки. Результати обчислень заносимо в таблицю 2.8.

Таблиця 1.12 - Загальна потреба ПММ на проведення ТО тракторів.

											Арк.
											23
Змн.	Арк.	№ докум.	Підпис	Дата							

ДП. 5.208.42.0670.ПЗ

Марка трактора	Кількість тракторів	Назва нафтопродукту				
		диз. паливо	моторне масло	пластичні мастила	Транс-місійні масла	Пусковий бензин
Нью-Холанд ТГ285	3	72	209	7,2	7,2	-
Т-150К	2	125	367	37,5	37,5	125
ХТЗ-180	1	62,5	167	12,5	0,6	-
ХТЗ-170	2	125	310	12,5	37,5	-
МТЗ-80,82	3	93	249	9,3	23,25	93
МТЗ-100	1	28	124	2,8	2,8	28
ЮМЗ-80	2	62	223	6,2	15,5	62
ЛТЗ-55	3	75	131,5	7,5	22,5	75
Т-40АМ	1	25	79	2,5	7,5	25
Т-25	1	20	35,5	28	8	
Т-16	1	20	35,5	28	8	
Т-90С	1	31	58	3,1	3,1	31
		738,5	1988,5	157,1	173,45	439

					ДП. 5.208.42.0670.ПЗ	Арк.
Змн.	Арк.	№ докум.	Підпис	Дата		24

1.9 Розрахунок пункту ТО тракторів

Площа станції ремонту бригадних тракторів розраховується виходячи з площі, зайнятої обладнанням і обладнанням для обслуговування і діагностики системи змащення, з урахуванням коефіцієнта робочої зони навколо обладнання. Підбираємо необхідне обладнання і заповнюємо таблицю 1.13.

Таблиця 1.13 Специфікація обладнання у відділку майстерні (на посту ТО)

Найменування обладнання	Тип або модель, шифр, ГОСТ	Габарити, мм	Площа, яку займає обладнання, м ²
Стенд для розбирання і складання КП	МО-5004	0,5 x 0,4	0,2
Стенд для розбирання і складання задніх мостів	ГОСНИТИ	0,8 x 0,7	0,56
Стенд для розбирання і складання кареток	ОПР-1402М	1,9 x 1,4	2,6
Стенд для обкатки КП	—	1,5 x 0,7	1,05
Стенд для обкатки кареток	—	1,5 x 0,8	1,2
Стенд для розбирання і збирання муфт зчеплення	Р-207	0,6 x 0,4	0,24
Кран-балка	ГОСТ 7890-67	—	—
Слюсарний верстат	ОРГ-1019-102	1,2 x 0,8	0,96
Стелаж	ОРГ-1019-501	1,4 x 0,5	0,7
Шафа для монтажних пристосувань	—	1,2 x 0,6	0,72
Прес гідравлічний	ГАРО-2135	1,5 x 0,8	1,2
Всього			5,09

$$F_{об} = 5,09 \text{ м}^2$$

$F_{об}$ - загальна площа під обладнання, м²

Тоді площа відділку(поста ТО) визначається по формулі:

$$F_{п} = F_{об} \cdot K \quad (1.15)$$

де, K – коефіцієнт робочої зони, яким враховуються проходи і зручність роботи навколо обладнання (устаткування)

$$K = 2,5 \dots 5,0$$

$$F_{п} = 5,09 \cdot 5,0 = 25,5 \text{ м}^2$$

					ДП. 5.208.42.0670.ПЗ	Арк.
						25
Змн.	Арк.	№ докум.	Підпис	Дата		

Після цього визначаємо розміри відділку (поста ТО) з урахуванням того, що довжина плит перекриття стелі може бути 6, 9, 12м, а ширина приймається довільно.
Висновок: приймаємо розміри відділку (поста ТО)

L - довжина - 6 м

C – ширина – 5 м

1.10 Розрахунок вентиляції у пункті ТО тракторів

У відділках майстерні і в постах ТО і діагностики тракторів застосовують штучну вентиляції у зв'язку з тим, що можливі запуски двигунів у приміщенні при проведенні ТО і діагностуванні, а також застосування відкрито паливо-мастильних матеріалів та інших летючих речовин шкідливих для здоров'я людей.

Продуктивність вентилятора відраховується виходячи з об'єму приміщення і кратності обміну повітря в ньому по санітарним нормам:

$$W_v = V_n \cdot K \quad (1.16)$$

де, V_n - об'єм відділку, m^3

$$V_n = F_n \cdot h_n \quad (1.17)$$

де, F_n – площа відділку, m^2

h_n – висота приміщення, становить 5,4м або 6м для приміщень обладнаних кран-балкою, а для інших 3,6; 4,2; 4,8м.

Звідси

$$V_n = 30 \cdot 4,2 = 126m^3$$

K – кратність обміну повітря приймається по санітарним нормам (для поста ТО, відділень акумуляторного, та паливної апаратури і т.д.)

$$K = 2$$

$$W_v = 126 \cdot 2 = 252 (m^3 / год)$$

Така продуктивність вентилятора відповідає вентилятору

№ вентилятора	Частота обертання, об/хв	Продуктивність вентилятора, $m^3/год.$	Напір вентилятора, $кг/м^3$	Коефіцієнт корисної дії вентилятора	Тип двигуна
2	1500	300	25	0,45	АОЛ-21-4

					ДП. 5.208.42.0670.ПЗ	Арк.
Змн.	Арк.	№ докум.	Підпис	Дата		26

1.11 Розрахунок освітлення приміщення

1.11.1 Розрахунок природного освітлення

Розрахунок кількості вікон ведеться по формулі:

$$n_{\epsilon} = \frac{F_{\epsilon}}{F_{\epsilon 1}} \quad (1.18)$$

де, F_{ϵ} – площа всіх вікон, m^2

$$F_{\epsilon} = F_{\pi} \circ \alpha \quad (1.19)$$

де, α - коефіцієнт природної освітленості, приймаємо 0,3

$F_{\epsilon 1}$ - площа одного вікна, (m^2)

$$F_{\epsilon 1} = a \circ v$$

де, a – ширина вікна (приймаємо стандартну 1.5м), м ;

v – висота вікна (приймаємо стандартну 2.4м), м .

звідси

$$F_{\epsilon 1} = 1,5 \circ 2,4 = 3,6 \text{ м}^2$$

$$F_{\epsilon} = 30 \circ 0,3 = 9 \text{ м}^2$$

$$n_{\epsilon} = \frac{9}{3,6} = 2,5 \text{ шт.}$$

тоді

Висновок: приймаємо 3 вікна

1.11.2. Розрахунок штучного освітлення

Потужність всіх ламп штучного освітлення поста ТО визначається по формулі:

$$W_{\pi} = F_{\pi} \circ N_{\pi} \quad (1.20)$$

де, F_{π} – площа відділку (поста ТО), m^2

N_{π} – питома потужність штучного освітлення, Вт/ m^2 , яка підбирається згідно до санітарних норм (див. додаток 7)

Тоді $W_{\pi} = 30 \circ 10 = 300$ Вт

Кількість ламп штучного освітлення (Пл.) розраховуємо по формулі:

$$n_{л.} = \frac{W_{л.}}{W_{л1}} \quad (1.21)$$

де, $W_{л.}$ -потужність, яку споживає 1 лампа (приймаємо самі довільно виходячи із стандартних)

$$n_{л.} = \frac{300}{100} = 3$$

Тоді $n_{л.} = 3$ шт.

Висновок: приймаємо 3 лампи потужністю 100 Вт кожна для освітлення приміщення поста ТО

					ДП. 5.208.42.0670.ПЗ	Арк.
						27
Змн.	Арк.	№ докум.	Підпис	Дата		

2 ТЕХНОЛОГІЧНА ЧАСТИНА

2.1. Планово-попереджувальна система ТО і її структура

Під планово-попереджувальною системою технічного обслуговування й ремонту, відповідно до ДСТУ 18322-94, розуміється сукупність взаємозалежних засобів, документації і виконавців, необхідних для підтримки й відновлення якості машин, що входять до системи.

ТО - комплекс робіт з підтримки працездатності машин під час їх використання, збереження і транспортування. Роботи мають планово-попереджувальний характер і виконуються в обов'язковому порядку протягом усього періоду експлуатації відповідно до вимог експлуатаційної документації заводу-виробника.

ТО машин при використанні їх за призначенням має на меті створення найбільш сприятливих умов роботи складових частин (з'єднань, деталей) машин і своєчасне попередження появи несправностей, а при виникненні останніх - усунення їх. Під час ТО проводиться систематичний контроль технічного стану машин і виконання планових робіт для зменшення швидкості зношування елементів, попередження відмов і несправностей.

Система заснована на безперервному контролі технічного стану машин, профілактичному характері основних заходів і на жорсткому плануванні цих заходів як за часом виконання, так і за обсягом робіт.

Для виконання зазначених робіт планово-попереджувальна система передбачає такі ремонтно-обслуговуючі дії, за допомогою яких забезпечується необхідний технічний стан машини і її працездатність протягом усього періоду експлуатації [31]: технічне обслуговування (ТО); поточний ремонт (ПР); капітальний ремонт (КР).

До планових робіт належать обкатні, мийні, очисні, контрольні-діагностичні, регулювальні, змащувальні, а також роботи з консервації і розконсервації машин і їхніх складових частин.

Для тракторів і сільськогосподарських машин передбачаються (ГОСТ 20793-86) такі види ТО і їх періодичність:

- щоденне технічне обслуговування (ЩТО) проводиться кожні 10 годин або кожну зміну роботи машини;

- періодичність номерних першого технічного обслуговування (ТО-1), другого технічного обслуговування (ТО-2) і третього технічного обслуговування (ТО-3) для тракторів відповідно складає 60, 240, 960 мотогодин наробітку. Зазначена періодичність для тракторів, рішення про становлення на виробництво яких прийняте після 01.01.82, відповідно 125,500 і 1000 мотогодин наробітку.

					ДП. 5.208.42.0670.ПЗ	Арк.
						28
Змн.	Арк.	№ докум.	Підпис	Дата		

Для автомобілів передбачаються ЩТО, ТО-1 і ТО-2. ЩТО проводиться кожну зміну роботи автомобіля. Періодичність ТО-1 і ТО-2 відповідно складає 2500 і 10000 км пробігу (для 3-ої категорії дорожніх умов експлуатації автомобілів).

Крім ЩТО і номерних ТО для тракторів і автомобілів передбачаються сезонні технічні обслуговування при переході до весняно-літнього (ТО-ВЛ) і осінньо-зимового (ТО-ОЗ) періодів експлуатації. Сезонне технічне обслуговування проводять: ТО-ВЛ - при сталій температурі навколишнього повітря - понад 5°C, а ТО-ОЗ - нижче 5°C. Проведення сезонних технічних обслуговувань поєднують із проведенням чергового ТО. Введено додаткове обслуговування (ТО-Д) для тракторів і автомобілів, експлуатованих в особливих умовах (піски, кам'янисті та болотяні ґрунти, пустелі, низькі температури і високогір'я).

Системи діагностування технічного стану автомобілів

Технічний стан об'єкта діагнозу визначають за допомогою контрольно-діагностичних засобів. Взаємодія між собою об'єкта діагнозу і контрольно-діагностичних засобів є системою діагнозу. Ця взаємодія є процесом подавання на об'єкт діагнозу багаторазових дій (вихідних сигналів) і багаторазової зміни й аналіз відповідей (вихідних сигналів) об'єкта на ці дії. Дії на об'єкт можуть надходити від контрольно-діагностичних засобів або зовнішніх (щодо системи діагнозу) сигналів, які визначаються робочим алгоритмом функціонування об'єкта.

Залежно від способу функціонування дії на об'єкт розрізняють системи функціонального і тестового діагнозу.

У системах функціонального діагнозу дії, що надходять на основні входи об'єкта, задані його робочим алгоритмом функціонування (рис. 4.3, а). Ці дії називатимемо робочими. Системи функціонального діагнозу використовують переважно для перевірки правильного функціонування і пошуку несправностей найвідповідальніших агрегатів, вузлів і систем автомобіля, які порушують нормальне функціонування. Ці системи працюють, коли автомобіль застосовується за призначенням. Вони можуть використовуватись і в режимах імітації функціонування об'єкта. У цьому разі має бути забезпечена імітація робочих процесів. Таке використання систем функціонального діагнозу доцільне при налагоджуванні і ремонті об'єкта.

Системи діагностування призначені для перевірки справності, працездатності, функціонування і пошуку дефектів. Розрізняють такі види системи діагностування:

- за мірою охоплення виробу: локальні і загальні;
- за характером взаємодії між об'єктом і засобом діагностування: функціонального і тестового діагностування (за потреби можуть бути одночасно використані системи функціонального і тестового діагностування);
- за використовуваними засобами діагностування: з універсальними і спеціалізованими, вмонтованими і зовнішніми засобами діагностування;
- за мірою автоматизації діагностування: автоматичні, автоматизовані, ручні.

					ДП. 5.208.42.0670.ПЗ	Арк.
Змн.	Арк.	№ докум.	Підпис	Дата		29

При розробці діагностичних систем для забезпечення взаємодії об'єктів і засобів діагностики необхідно вирішувати наступні завдання: техніко-економічне обґрунтування вибору типу і призначення діагностичної системи, аналіз фізичних процесів, що протікають в об'єкті діагностики. Для виявлення механізмів і ознак пошкоджень і дефектів необхідно: зібрати і вивчити апріорні дані про характерні пошкодження і дефекти однотипних виробів або їх компонентів; підібрати методи діагностики; розробити моделі об'єктів діагностики; розробити алгоритми діагностики. ;постановка діагностики

Конструктивні вимоги до об'єкта для забезпечення його діагностики та розробки відповідної технічної документації; вибір і розробка засобів діагностики; розробка об'єднаного устаткування та засобів діагностики об'єкта; розробка експлуатаційної та ремонтної документації для діагностики; випробування систем діагностики.

Для кожної області застосування системи діагностики надійність виробу і його компонентів, особливо тих, відмова яких пов'язана з небезпекою для здоров'я людини, керованість і відновлюваність, вартість діагностики і трудомісткість визначають достовірність діагнозу і глибину пошуку несправності.

2.2. Технологія проведення ТО і діагностування гальмових систем колісних тракторів

Діагностування гальм за допомогою силових стендів є найпоширенішим.

Це пояснюється великою пристосованістю силових стендів до заелементного діагностування при спільному проведенні діагностичних робіт з регульовальними, їх невеликою вартістю, малої займаної ними виробничою площею й економічною витратою електроенергії. Безсумнівною перевагою інерційних гальмових стендів є можливість діагностування гальм на високих швидкостях руху.

Однак дослідження показують, що підвищення швидкості обертання коліс на стенді понад 10 км/г дає незначне збільшення інформації про працездатність гальм. Іноді гальмові стенди інерційного типу комбінують зі стендом для виміру тягових якостей рухомого складу.

Найпоширеніший стенд силового типу (рис. 2.1) має один опорно-приводний пристрій (під одну вісь рухомого складу), що включає: раму, дві пари роликів, електродвигуни й вимірювальні пристрої.

					ДП. 5.208.42.0670.ПЗ	Арк.
						30
Змн.	Арк.	№ докум.	Підпис	Дата		



Рис. 5.10 – Типова схема силового стенда:

- 1 – рама; 2 – ролики; 3 – підшипники; 4 – редуктор; 5 – електродвигун; 6 – датчик тиску на педаль гальма рухомого складу; 7 – ланцюгова передача; 8 – вимірник тиску на педаль; 9 – допоміжний антиблокувальний ролик; 10 – вимірники гальмових сил; 11 – світлові оповіщувачі блокування коліс; 12 – датчик гальмової сили

Раму укладають на гумові підкладки, щоб виключити вібрацію. Поверхні роликів, силових стендів роблять рифленими або ж покривають базальтом, бетоном й іншими матеріалами, що забезпечують гарне зчеплення шин. Для кращого зчеплення роликів із шинами коліс обидва ролики роблять ведучими, а відстань між ними такою, щоб забезпечити неможливість з'їзду рухомого складу зі стенда при гальмуванні. Виїзд рухомого складу зі стенда після перевірки гальм ведучої осі забезпечується гальмуванням роликів або підйомниками, розташованими між роликами. Іноді для цієї мети один з роликів (з боку виїзду) постачають пристроєм, що допускає обертання тільки в одну сторону. У сучасних роликових стендів швидкість від 2 до 10 км/ч.

Статичні силові стенди для діагностування гальм рухомого складу являють собою роликові або платформні пристрої, призначені для повертання «зриву» загальмованого колеса й виміру сили, що прикладається при цьому. Такі стенди можуть мати гідравлічний, пневматичний або механічний приводи. Вимір гальмової сили можливий при вивішеному колесі або при його опорі на гладкі бігові барабани. Недоліком статичного способу діагностування гальм є неточність результатів, при якому не відтворюються умови реального динамічного процесу гальмування. При діагностуванні гальм на стенді можлива автоматизація завдання тестових режимів і процесу постановки діагнозу. Гальмова система повинна постійно й ефективно діяти, мати мінімальний час спрацювання й мінімальний гальмовий шлях, забезпечувати плавність підвищення гальмового зусилля, а також одночасність початку гальмування всіх коліс.

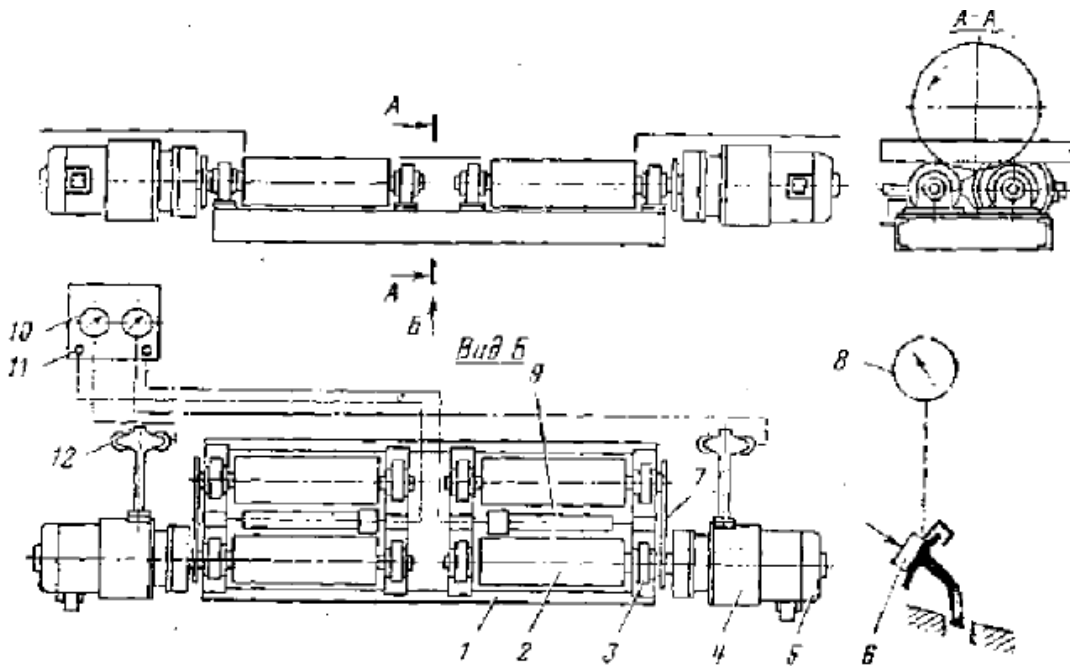
									Арк.
									31
Змн.	Арк.	№ докум.	Підпис	Дата	ДП. 5.208.42.0670.ПЗ				

Загальними несправностями гальм є: слабка їхня дія, занос рухомого складу при гальмуванні, заїдання гальмових механізмів і «провалювання» гальмової педалі в рухомого складу з гідравлічним приводом гальм.

Слабка дія гальм викликається зменшенням коефіцієнта тертя між гальмовими колодками й барабанами внаслідок зношування або замастилювання фрикційних накладок.

У випадку несинхронного гальмування всіх коліс відбувається *занос рухомого складу*. Причиною несинхронного гальмування можуть бути: неоднакові зазори між фрикційними накладками й гальмовими барабанами, замастилювання накладок, зношування колісних гальмових циліндрів або поршнів (при гідравлічному приводі гальм), розтягування гальмових діафрагм (при пневматичному приводі гальм), нерівномірне зношування гальмових або фрикційних накладок. Занос рухомого складу при гальмуванні може виникнути також при витоку повітря або гальмової рідини з гальмового привода одного з коліс.

Заїдання гальмових механізмів відбувається при обриві стяжних пружин гальмових колодок, сильному забрудненні гальмових барабанів або валиків гальмового привода, обриві заклепок фрикційних накладок і заклинювання їх між колодкою й барабаном. У зимовий час часто зустрічається заклинювання колодок у випадку їхнього примерзання до гальмових барабанів. В рухомого складу з гідравлічним приводом гальм заїдання гальмових колодок виникає при заклинюванні поршнів у гальмових циліндрах або при засміченні компенсаційного отвору головного гальмового циліндра.

У гальмах з гідравлічним приводом найбільш часто зустрічається несправність *«провалювання» гальмової педалі* й гальмування тільки із прокачування.

Гальмова педаль «провалюється» внаслідок недостатньої кількості рідини в гальмовій системі й при влученні повітря в гідросистему.

У гальмах із пневматичним приводом часто буває гальмування при відпущеній педалі гальма (нерозгальмовування коліс) і низькому тиску повітря в системі. Гальмування рухомого складу при відпущеній педалі - наслідок нещільної посадки впускного клапана крана керування (повітря з ресивера надходить до гальмових камер). Довільне гальмування рухомого складу буває у випадку відсутності зазору між важелем і штовхачем крана керування.

Якщо двигун працює тривалий час без перерви, тиск повітря в системі може знижуватися в результаті проковзування ременя привода компресора, витоку повітря в з'єднаннях і трубопроводах магістралі, засмічення повітряочищувача компресора або фільтра вологомастиловіддільника, нещільного прилягання клапанів до сідел компресора. Про несправну роботу компресора можна судити за зниженим тиском в системі протягом тривалого часу при непрацюючому двигуні. Якщо тиск компресора швидко досягає норми й зменшується при зупинці двигуна, то це свідчить про витік повітря з магістралі.

Технічний стан гальм забезпечується гарантованою міцністю.

									Арк.
									32
Змн.	Арк.	№ докум.	Підпис	Дата					

ДП. 5.208.42.0670.ПЗ

Гарантована міцність охоплює ті вузли гальмової системи, які сконструйовані, виготовлені, установлені на транспортний засіб і експлуатуються таким чином, що виключається їхній вихід з ладу в результаті поломок протягом усього терміну служби транспортного засобу. Ця вимога не відноситься до відмов у результаті природного зношування.

До елементів гарантованої міцності відносять: гальмову педаль і її кріплення, гальмовий кран, головний гальмовий циліндр, а також елементи привода цих вузлів від педалі, повітродозподільник, колісні гальмові циліндри, колодки, гальмові барабани й диски, регулювальні важелі, розтискні кулаки, а також гальмові накладки, рідини, трубопроводи, шланги й елементи їхнього кріплення.

Всі перераховані деталі не підлягають заміні на аналогічні непромислового виготовлення або не відповідні вимоги підприємства виготовлювача. Стандарт забороняє змінювати конструкцію гальмових систем у процесі всього строку експлуатації.

Для діагностування гальм рухомого складу за допомогою конструктивно вбудованих пристосувань, застосовують системи, що забезпечують інформацію про зношеність гальмових колодок, рівні гальмової рідини, про тиск у пневмо- або гідроприводі, роботі ручного гальма, несправності противоблокуючого пристрою й ін.

Система складається з вбудованих датчиків і щиткових покажчиків або аварійних сигналізаторів. Убудоване діагностування забезпечує можливість безперервного спостереження за станом гальм. Із цього погляду воно ідеально.

Обмеженість застосування убудованого діагностування обумовлена значною його вартістю. Розвиток сучасного приладобудування й електроніки дозволяє очікувати швидкого розвитку засобів убудованого діагностування сучасного рухомого складу

					ДП. 5.208.42.0670.ПЗ	Арк.
Змн.	Арк.	№ докум.	Підпис	Дата		33

3.3. Розробка операційно-технологічної карти на проведення ТО і діагностування гальмових систем колісних тракторів

В першій графі “ Найменування і зміст операції ” описуються в технологічній послідовності операції технології технічного обслуговування чи діагностування вказаної системи чи вузла машини.

Таблиця 3.1- Операційно-технологічна карта діагностування гальмових систем колісних тракторів

Найменування і зміст технологічної операції	Схеми, ескізи, малюнки	Технічні вимоги до виконання операції	Обладнання, інструмент, пристосування, матеріали	Виконавці операції	Трудомісткість виконання операції (люд. год.)

В другій графі “ Системи, ескізи, малюнки ” до деяких операцій описаних в першій графі, при необхідності, подаються роз’яснювальні малюнки, схеми чи ескізи.

В третій графі “ Технічні вимоги ” вказуються технічні вимоги до проведення операції, описаної в першій графі карти.

В четвертій графі “ Обладнання, інструмент, пристосування матеріали ” вказуються необхідні для виконання операції описаної в першій графі обладнання, інструмент, матеріали і пристосування.

В п’ятій графі “ Виконавці ” вказуються виконавці кожної операції, описаної в першій графі.

В шостій графі “ Трудомісткість виконання операції” вказується в людино-годинах трудомісткість кожної операції описаної в першій графі.

					ДП. 5.208.42.0670.ПЗ	Арк.
						34
Змн.	Арк.	№ докум.	Підпис	Дата		

4 ОРГАНІЗАЦІЙНО-ЕКОНОМІЧНА ЧАСТИНА

4.1 Організаційна підготовка виробництва

Організаційна підготовка виробничої готовності - це комплекс заходів з планування, організації, обліку та контролю робіт на всіх етапах виробничої готовності, що забезпечують своєчасне та якісне проведення розробки та придбання нового діагностичного і технічного обладнання.

До заходів належать: вибір методу переходу на виробництво нової моделі; створення нормативної бази для розрахунку трудових і матеріальних ресурсів; визначення трудомісткості робіт на всіх етапах підготовки виробництва; розділення і кооперація праці в процесі виконання робіт по створенню і освоєнню нової техніки, у тому числі по виготовленню і придбанню основних засобів для нового виробництва; складання планів-графіків виконання всіх робіт; організація виробничих процесів у просторі й часі; виконання робіт по уніфікації, стандартизації і типізації технічних та організаційних рішень на стадіях науково-дослідних і конструкторських робіт та освоєння; механізація і автоматизація інформаційного обслуговування, а також різних технічних, економічних та нормативних розрахунків; автоматизація конструкторського і технологічного проектування; розрахунок чисельності кадрів для нового виробництва; оперативне управління і регулювання ходу підготовки виробництва на всіх етапах та стадіях.

Важливою умовою є впровадження спеціальних заходів, необхідних для забезпечення нормальних умов праці та відпочинку працівників.

Навчання здійснюється децентралізовано на окремих або невеликих виробничих підприємствах. Структура організації навчання в цьому випадку дещо ускладнюється за рахунок створення виїзних навчальних пунктів. Водночас підготовка до виробництва нових компонентів спрощується завдяки відсутності експериментальних цехів.

Основною задачею відділів планування підготовки виробництва при масовому виготовленні виробів є визначення обсягу робіт, розподілення їх між відділами та виготівниками.

					ДП. 5.208.42.0670.ПЗ	Арк.
Змн.	Арк.	№ докум.	Підпис	Дата		35

4.2 Організація проведення технічного обслуговування і діагностування гальмових систем колісних тракторів

Організація технічного обслуговування машин передбачає:

планування строків його проведення; підбір виконавців кожного виду робіт; визначення місця та режиму їх роботи; вибір необхідного обладнання та порядок його використання; встановлення способів контролю; розробку заходів матеріального та морального стимулювання; економічну та адміністративну відповідальність за результати роботи техніки і людей.

Крім питань, пов'язаних безпосередньо з обслуговуванням техніки МТП, інженерно-технічні служби повинні постійно вирішувати питання, пов'язані з розвитком матеріально-технічної бази, навчанням і підвищенням кваліфікації кадрів, дотриманням вимог охорони праці, створенням належних соціально-побутових умов. у виробництві.

Технологія технічного обслуговування тракторів та інших машин вимагає обов'язкового огляду стану окремих вузлів, зчепів і деталей і виконання контрольних-ремонтних робіт. Проте кожна машина має свої особливості щодо швидкості, з якою працюють деталі, та нерівностей (тобто поступового виходу з ладу). Тож з певним часом простою на технічне обслуговування ви можете бути впевнені, що навіть машини однієї марки мають різні технології. Але відповідно до технології ТО їх не розрізняють за величиною спрацювання. Різницю виявляють лише під час обслуговування, визначаючи технічний стан машини за допомогою діагностування.

Отже, основною метою діагностування є визначення дійсної потреби машини в технічному обслуговуванні або ремонті залежно від умов експлуатації. Різноманітні ґрунтово-кліматичні, географічні, історичні та соціально-економічні умови розвитку сільськогосподарського виробництва в різних зонах України визначають способи, форми та методи організації технічного обслуговування МТП.

Організаційна форма технічного обслуговування визначає конкретних виконавців робіт. При цьому розрізняють командну особисту та професійну форми організації праці. У бригаді ремонтні роботи проводять механіки, яким тільки при виконанні складних операцій допомагає бригадир або механік відділення.

Спеціалізована форма передбачає створення спеціальної ланки слтосарів-наладчиків, оснащеної засобами механізації та необхідними приладами

Спосіб організації технічного обслуговування визначає ступінь спеціалізації, кооперації та взаємозв'язку не тільки окремих виконавців, а й усієї інженерної служби господарств і ремонтно-обслуговуючих підприємств у системі агропромислового об'єднання. При цьому розрізняють такі способи організації обслуговування: взяти домогосподарство за одиницю, за участю обслуговуючих підприємств, спиратися на сили і засоби обслуговуючих підприємств.

									Арк.
									36
Змн.	Арк.	№ докум.	Підпис	Дата	ДП. 5.208.42.0670.ПЗ				

Характеристикою організації технічного обслуговування є вибір взаємодії засобів і об'єктів обслуговування. Існує три способи: централізований, мобільний і комбінований.

При централізованому способі організації технічного обслуговування машини переміщують до засобів (стаціонарних пунктів) технічного обслуговування. При пересувному - засоби технічного обслуговування (пересувні) переміщуються до об'єктів на місця їх роботи.

При комбінованому (змішаному) - використовують обидва вказані варіанти. Цей спосіб найбільш розповсюджений.

Підприємства, що мають сучасну матеріально-технічну базу і забезпечені кваліфікованими кадрами, організують технічне обслуговування МТП власними силами. Такий метод організації вважається економічно доцільним та ефективним, якщо чисельний склад МТП достатній для повного завантаження існуючої виробничої бази господарства та засобів технічного обслуговування.

					ДП. 5.208.42.0670.ПЗ	Арк.
						37
Змн.	Арк.	№ докум.	Підпис	Дата		

4.3 Визначення собівартості проведення технічного обслуговування гальмових систем тракторів

Для визначення собівартості ТО, С, грн., використовують формулу:

$$C = C_0 + C_d + C_c + C_z + C_v + E_{CB} + C_n \quad (4.1)$$

де C_0 – основна оплата праці, грн.;

C_d – додаткова оплата праці за відпустку, грн.;

C_c – доплата за стаж роботи, грн.;

C_z – вартість матеріалів і запасних частин, грн.;

C_v – виробничі витрати, грн.;

E_{CB} – єдиний соціальний внесок, грн.;

C_n – непередбачені витрати, грн..

4.3.1 Визначаємо основну оплату праці за проведення ТО, C_0 , грн.,
(дивись таблицю 4.1).

Таблиця 4.1 – Оплата праці за проведення ТО

Найменування виконуваних робіт	Розряд роботи	Затрати праці	Розцінка на 1 год.	Сума оплати
1	2	3	4	5
ЩТО	2	0,2	46,75	9,35
ТО-1	4	0,7	57,90	40,53
ТО-2	5	1,6	66,48	106,36
СТО	4	3,5	57,90	202,65
Всього				358,89

4.3.2 Визначаємо додаткову оплату праці за відпустку, C_d , грн., по формулі:

$$C_d = \frac{C_0 \cdot 8,54}{100}, \quad (4.2)$$

					ДП. 5.208.42.0670.ПЗ	Арк. 38
Змн.	Арк.	№ докум.	Підпис	Дата		

$$C_d = \frac{358,89 \cdot 8,54}{100} = 34,23 \text{ грн.}$$

4.3.3 Визначаємо оплату праці за стаж роботи, C_c , грн., по формулі:

$$C_c = \frac{(C_o + C_d) \cdot 15}{100}, \quad (4.3)$$

$$C_c = \frac{(358,89 + 19,39) \cdot 15}{100} = 56,74 \text{ грн.}$$

4.3.4 Визначаємо єдиний соціальний внесок, $E_{св}$, грн., по формулі:

$$E_{св} = \frac{(C_o + C_d + C_c) \cdot 22,0}{100}, \quad (4.4)$$

$$E_{св} = \frac{(2358,89 + 19,39 + 36,96) \cdot 22,0}{100} = 91,46 \text{ грн.}$$

4.3.5 Визначаємо вартість матеріалів і запасних частин, C_3 , грн., (дивись таблицю 4.2).

Таблиця 4.2 – Вартість матеріалів і запасних частин

Найменування матеріалу	Одиниця виміру	Кількість	Ціна за 1 кг	Всього на суму
1	2	3	4	5
Керосин	л	2,5	35,00	87,50
Фрикційні пластини	шт	12	110,00	1320,00
Ветош	кг	0,4	4,50	1,80
Всього				1409,30

4.3.6 Визначаємо виробничі витрати, C_v , грн., по формулі:

$$C_v = \frac{(C_o + C_d + C_c + E_{св}) \cdot 10}{100}, \quad (4.5)$$

$$C_v = \frac{(358,89 + 19,39 + 36,96 + 62,34) \cdot 10}{100} = 47,75 \text{ грн.}$$

					ДП. 5.208.42.0670.ПЗ	Арк.
Змн.	Арк.	№ докум.	Підпис	Дата		39

4.3.7 Визначаємо непередбачувані витрати C_H , грн., по формулі:

$$C_H = \frac{(C_o + C_d + C_c + C_z + C_v + E_{св}) \cdot 5}{100}, \quad (4.6)$$

$$C_H = \frac{(358,89 + 19,39 + 36,96 + 62,34 + 34,57 + 1409,30) \cdot 5}{100} = 96,07 \text{ грн.}$$

Визначаємо собівартість проведення ТО

$$C = 358,89 + 19,39 + 36,96 + 62,34 + 34,57 + 1409,30 + 89,48 = 2010,93 \text{ грн.}$$

					ДП 5.10010201.41.0264.ПЗ	Арк.
Змн.	Арк.	№ докум.	Підпис	Дата		40

4.4 Визначення собівартості виготовлення пристрою

4.4.1 Визначаємо собівартість виготовленого пристрою, С, грн., по формулі

$$C = C_o + C_d + C_c + C_m + C_v + E_{CB} + C_n; \quad (4.7)$$

де C_o - основна оплата праці, грн.;
 C_d - доплата за резерв відпусток, грн.;
 C_c - доплата за стаж роботи, грн.;
 C_m - вартість матеріалів, грн.;
 C_v - виробничі витрати, грн.;
 E_{CB} – єдиний соціальний внесок, грн.;
 C_n – непередбачені витрати, 5%

Таблиця 4.3 - Основна оплата праці

Види робіт	Розряд роботи	Затрати часу, год.	Розцінка за 1 годину, грн.	Сума оплати, грн.
Токарні роботи	3	0,75	57,78	43,33
Зварювальні роботи	4	0,1	65,00	6,5
Слюсарні роботи	4	0,6	57,90	34,74
Малярні роботи	2	0,1	57,33	5,73
Всього				90,30

4.4.2 Визначаємо доплату праці за резерв відпусток, C_d , грн, по формулі

$$C_d = \frac{C_o \times 8,54}{100}, \quad (4.8)$$

$$C_d = \frac{90,30 \times 8,54}{100} = 7,71 \text{ грн.}$$

4.4.3 Визначаємо доплату за стаж роботи, C_c , грн, по формулі

$$C_c = \frac{(C_o + C_d) \cdot 15}{100}, \quad (4.9)$$

$$C_c = \frac{(90,30 + 7,71) \cdot 15}{100} = 14,23 \text{ грн.}$$

									ДП. 5.208.42.0670.ПЗ	Арк.
										41
Змн.	Арк.	№ докум.	Підпис	Дата						

4.4.4 Визначаємо вартість матеріалів, C_m , грн.(дивись таблицю 4.4)

Таблиця 4.4 – Вартість матеріалів

Найменування матеріалів	Одиниці виміру	Кількість	Ціна за одиницю	Всього на суму, грн.
Сталь 40	кг	1,9	18,90	35,91
Електроди	шт	5,0	4,00	20,00
Фарба	кг	0,2	36,00	7,20
Всього				63,11

4.4.5 Визначаємо єдиний соціальний внесок, E_{CB} , грн, по формулі:

$$E_{CB} = \frac{(C_o + C_d + C_c) * 22,0}{100} \quad (4.10)$$

$$E_{CB} = \frac{(90,30 + 4,59 + 8,75) * 22,0}{100} = 22,80 \text{ грн}$$

4.4.6 Визначаємо виробничі витрати, C_B , грн., по формулі

$$C_B = \frac{(C_o + C_c + C_d + E_{CB}) \cdot 10}{100}, \quad (4.11)$$

$$C_B = \frac{(90,30 + 4,59 + 8,75 + 14,75) * 10}{100} = 11,83 \text{ грн}$$

4.4.7 Визначаємо відрахування на непередбачувані витрати, C_H , грн, по формулі

$$C_K = \frac{(C_o + C_c + C_d + C_m + C_B + E_{CB}) \cdot 5}{100}, \quad (4.12)$$

$$C_H = \frac{(90,30 + 4,59 + 8,75 + 14,75 + 8,18 + 63,11) * 5}{100} = 9,48 \text{ грн}$$

Визначаємо собівартість виготовленого пристрою

$$C = 90,30 + 4,59 + 8,75 + 14,75 + 8,18 + 63,11 + 7,65 = 197,33 \text{ грн}$$

					ДП. 5.208.42.0670.ПЗ	Арк.
						42
Змн.	Арк.	№ докум.	Підпис	Дата		

4.5 Охорона природи

В сільському господарстві до об'єктів що тим чи іншим чином впливають на стан навколишнього середовища, поряд з іншими відносять також споруди ремонтно-обслуговуючої бази та саму техніку, що на них базується, обслуговується чи ремонтується.

Станції машинного миття, очищення та зберігання можуть бути джерелами забруднення води, включаючи нафтопродукти, синтетичні мийні засоби, пестициди та мінеральні добрива, що викидаються з машин. Територія виробничих баз, пунктів технічного обслуговування, машинобудівних заводів, нафтосховищ та інших об'єктів повинна бути обладнана спеціальними збирачами забрудненого поверхневого стоку, які будуються в нижній частині території з урахуванням стану поверхні.

Впровадження будь-якої технології повинно підлягати не лише техніко-економічному аналізу, а й оцінюватись впливом на навколишню природу.

4.6 Цивільна оборона

Організації цивільної оборони в ремонтній майстерні у справжній час приділяється одне з найважливіших місць. З відповідної кількості працівників у майстерні створюється ланка з цивільної оборони на чолі з завідуючим майстернею. Створюються заходи на випадок подачі сигналів цивільної оборони. Ланка повинна бути обладнана куточком по цивільній обороні. Всі цивільні повинні пройти навчання по 72 годинній програмі з обов'язковим проведенням практик з покращенням індивідуальних заходів захисту.

Відповідальним за стан цивільної оборони господарства являється представник цього господарства. Він в своїй практичній діяльності керує матеріалами, які надходять з районного штабу цивільної оборони.

На тракторній бригаді створюються аварійно-рятувальні загони, які знешкоджують забруднені об'єкти, ведуть рятувальні роботи, а також команди захисту тварин, рослин, санітарні дружини, пости нагляду за радіоактивністю навколишнього середовища, протипожежні команди.

					ДП. 5.208.42.0670.ПЗ	Арк.
Змн.	Арк.	№ докум.	Підпис	Дата		43

5 ОХОРОНА ПРАЦІ

5.1 Законодавство по охороні праці

Конституція України містить соціальні права кожного на охорону здоров'я, медичну допомогу та медичне страхування (ст. 49), гідні, безпечні і здорові умови праці (ст. 43). Відповідно до статті 12 Міжнародного пакту про економічні, соціальні та культурні права кожна людина має право на медичну допомогу та лікування у разі хвороби. Серед основних трудових прав працівників ст. У статті 2 КЗпП України закріплено право на здорові та безпечні умови праці. ст. Право на охорону здоров'я закріплено статтею 6 Основ Закону України «Про охорону здоров'я», де закріплено право на безпечні та здорові умови праці.

Державні, громадські та інші органи, підприємства, установи, організації, посадові особи і громадяни зобов'язані забезпечувати у своїй діяльності пріоритетне значення охорони здоров'я без шкоди для здоров'я населення і громадян (ст. 5 Основного Закону України). я) . Відзначаючи необхідність створення під час трудового процесу працівників безпечних і здорових умов праці, у науковій та навчальній літературі з трудового права завжди вживали термін «охорона праці». При цьому термін «охорона праці» має як широке, так і вузьке значення. Як зазначив Б.І.Прокопенко, у широкому розумінні поняття «охорона праці» включає «гарантії працівникам усіх норм законодавства про працю» (Прокопенко Б.І. Трудове право України: Підручник.-Х.: Фірма «Консум», 1998. – с. 360 сторінок).

У широкому значенні під охороною праці розуміється сукупність правових норм, що охоплюють увесь комплекс питань застосування праці й приналежних до різних інститутів трудового права (трудоного договору, робочого часу і часу відпочинку та ін.). До них належать норми, які забороняють необгрунтовану відмову в прийнятті на роботу, обмежують переведення та звільнення працівників, встановлюють граничну тривалість робочого часу, регламентують час відпочинку, та багато інших, спрямованих на створення сприятливих загальних умов трудової діяльності.

Термін «охорона праці» у вузькому розумінні завжди позначав створення здорових і безпечних умов праці працівників. Закон України «Про охорону праці» від 14 жовтня 1992 р. у 1 ст. 1 Охорона праці визначається таким чином: «Охорона праці - це система правових, соціально-економічних, організаційно-технічних і лікувально-профілактичних заходів і засобів, спрямованих на охорону здоров'я і працездатності людей під час роботи». Зміст законів та інших нормативно-правових актів вважаємо доцільнішим використовувати термін «охорона здоров'я працівників на виробництві», а не вузький термін «охорона праці», оскільки насправді метою цих заходів є охорона здоров'я працівників. Сам я працівник, у Зберігайте свою здатність до продуктивної праці під час виконання своїх трудових обов'язків.

										Арк.
										44
Змн.	Арк.	№ докум.	Підпис	Дата	ДП 208.42.0328.ПЗ					

5.2 Основи фізіології, гігієни праці та виробничої санітарії в сільськогосподарському виробництві

Обсяг пунктів технічного обслуговування, виробничої санітарії та побутових приміщень повинен відповідати вимогам технологічного процесу обслуговування та гігієнічним нормам проектування. Поверхні повинні бути вирівняні та сплановані, щоб забезпечити скидання стічних вод у жолоби в будівлях, на дитячих майданчиках, під'їзних шляхах і тротуарах. Ширина руху обладнання та тротуарів до цехів, санітарно-побутових, допоміжних та інших місць має бути 1,8 м при односторонньому русі та 2,7 м при двосторонньому русі, що перевищує ширину сільськогосподарської машини. Тротуари повинні мати ширину не менше 1,5 м.

Приміщення для зберігання автомобілів, тракторів, комбайнів та іншої сільськогосподарської техніки повинні мати тверде покриття. Виробничі процеси, що супроводжуються забрудненням робочої зони шкідливими речовинами, повинні проводитися в окремих приміщеннях з вентиляцією.

Підлога в майстерні повинна бути щільною, а покриття має бути твердим, щоб полегшити очищення та обслуговування. Для приміщень з водою земля має нахил, щоб полегшити дренаж.

На оглядових ямах та естакадах треба встановлювати напрямні для коліс автомобілів і тракторів, а також обладнувати з двох боків сходи для спуску в яму. На естакадах по всій довжині мають бути поручні висотою не менше 1 м.

Усі зовнішні входи та виходи, в'їзди в виробничі приміщення обладнують тамбурами для запобігання протягів.

Дахи та карнизи будівель у зимовий час треба регулярно очищати від снігу та криги. Діагностику слід проводити на спеціально обладнаних постах. Крім загальної вентиляції, на посту діагностики необхідно обладнувати місцеве відсмоктування газів. Прилади та інструменти, які використовуються для технічного обслуговування і діагностики машин, повинні бути справними і відповідати вимогам техніки безпеки.

					ДП 208.42.0328.ПЗ	Арк.
						45
Змн.	Арк.	№ докум.	Підпис	Дата		

5.3 Безпека праці при ТО та виконанні діагностувальних робіт

Технічне обслуговування і діагностування машин слід виконувати тільки при непрацюючому двигуні, за винятком операцій, які потребують його роботи. Встановити машину на оглядову яму або підйомну платформу може тільки тракторист-машиніст (водій) або спеціально призначена для виконання цієї операції людина під керівництвом інженерно-технічного працівника (інженер-наладчик).

При обслуговуванні машин на підйомниках на пультах або механізмах його керування повинна бути табличка з написом „Не торкатись – під машиною працюють люди”. Під колеса машини, встановленої для ремонту та технічного обслуговування, щоб не допустити її довільного руху, треба підкласти противідкотні упори ввімкнути передачу і ручні гальма. Перед виконанням технічного обслуговування і ремонту, вузли та агрегати очищають. Робота під верстатом проводиться на спеціальному підлозі або полотні.

Блок технічного обслуговування розміщується на горизонтальній рівній поверхні, у найбільш зручному місці відносно машини, що обслуговується, гальмується та заземлюється..

Більшість травм в господарствах проходить внаслідок незнання працівниками правил по техніці безпеки на робочому місці, недостатнього нагляду за виконанням правил по техніці безпеки в процесі роботи, порушення трудової дисципліни, тому проведенню інструктажів необхідно приділяти серйозної уваги.

Інструктаж необхідно проводити:

прийомі на роботу;

- при допуску до роботи, переводі на іншу роботу або при зміні технологічного процесу;

при контролі за виконанням роботи через кожні 6 місяців.

Вступний інструктаж поступаючих на роботу по ремонту і технічному обслуговуванні МТП повинен проводити головний інженер господарства. При цьому пояснюються загальні положення і правила техніки безпеки, внутрішній розпорядок в господарстві, правила безпеки при обслуговуванні обладнання майстерні, загальні правила електробезпеки. Тільки після проходження вступного інструктажу керівник господарства зможе підписати наказ про прийом поступаючого на роботу.

Інструктаж на робочому місці проводить безпосередній керівник, в розпорядження якого поступає робітник: інженер по експлуатації МТП, завідувач майстернею, бригадир тракторної бригади.

									Арк.
									46
Змн.	Арк.	№ докум.	Підпис	Дата					

ДП 208.42.0328.ПЗ

Робочого знайомлять з технологічним процесом, правилами користування обладнанням, пристроями, інструментом, організацією і змістом робочого місця, безпечними методами роботи, попереджують про можливі небезпечності, які зможуть виникнути при роботі, знайомлять з правильним використанням попереджувальних і захисних пристроїв і з іншими питаннями техніки безпеки для даної спеціальності робітника.

Про проведення вступного інструктажу і інструктажу на робочому місці виконують відповідний запис в картці проведення інструктажів. Картка зберігається в особовій справі робітника. Щоденний інструктаж проводиться адміністративно-технічним персоналом при контролі за виконанням робіт.

При проведенні технічних наглядів за машинами необхідно виконувати основні правила по техніці безпеки. Якщо технічний огляд проводиться в польових умовах, то для цього необхідно вибрати зручне захищене від вітру і пилу місце.

Технічний огляд проводиться при зупиненій машині і двигуна, при цьому приймаються заходи для попередження самовільного переміщення машини. Проводити які б то не були операції технічного нагляду на працюючій машині заборонено (крім прослуховування і перевірки роботи приладів). Категорично забороняється виконувати будь-які роботи під машиною, яка знаходиться в підвішеному стані.

При проведенні слюсарних робіт користуватися тільки справним інструментом. Не допускається використовувати труби та інші предмети для збільшення ричага гаєчних ключів, а також прокладки, якщо гаєчний ключ не підходить під гайку або головку болта. Буксирування машин слід проводити тільки за допомогою жорстких буксирів. Машини і регулювання сільськогосподарської техніки повинні проводитись при опущених робочих органах. Забороняється надівати паси і ланцюги на шківи і барабани, які обертаються, не зупинені. При проведенні технічних оглядів за комбайнами необхідно зняти привідний пас барабана.

5.4 Пожежна безпека

Основні причини пожежі:

- Порушення герметичності комунікацій, несправностей паливної системи і загорання палива та електропроводки при стисканні з поверхнями, які мають високі робочі температури (вихлопним колектором, глушником та опалювальною установкою);
- Спалахування палива внаслідок потрапляння іскри, яка виникає від ударів сталених деталей пошкодженого кузова автомобіля під час ДТП;
- Спалахування палива від потрапляння іскри розряду статичної електрики;
- Спалахування спалимих конструкційних матеріалів і палива з причин несправностей електро обладнанням (короткого замикання, незадовільних контактів);

					ДП 208.42.0328.ПЗ	Арк.
						47
Змн.	Арк.	№ докум.	Підпис	Дата		

· Спалахування спалимих конструкційних матеріалів і палива від впливу відкритого вогню (зварювальні роботи, розігрів вузлів автомобіля в зимовий період, перевірка наявності палива в паливних баках за допомогою відкритого вогню)

· негайно повідомити про це по телефону пожежну охорону(при цьому слід назвати адресу об'єкта поверховість будівлі, місце виникнення пожежі, наявність людей, а також назвати своє прізвище, ім'я та по батькові)

· Вжити (по можливості) заходів для евакуації людей, гасіння пожежі та збереження матеріальних цінностей.

· Повідомити про пожежу чи відповідну компетентну посадову особу та чергового по підприємству або організації;

· За потреби - викликати інші аварійно-рятувальні служби (медичну, газорятувальну)

Цехи або відділення, де проводиться гаряче обкатування двигунів внутрішнього згорання, слід розміщувати в окремих приміщеннях, збудованих з негорючих матеріалів.

Автомобільну техніку, що надходить на технічне обслуговування, поточний ремонт, слід очищати ззовні від бруду і залежно від виду ремонту чи обслуговування вузлів та агрегатів за необхідності зливати паливо і мастила, а також знімати газові балони. Для миття та знежирення треба застосовувати негорючі сполуки, пасти, розчинники та емульсії, а також ультразвукові та інші пожежобезпечні установки.

На постах відкритого шлангового (ручного) і закритого (механізованого) миття джерела освітлення, проводки та силові двигуни повинні бути герметичні. Пости відкритого шлангового миття слід розміщувати в зоні, ізольованих від відкритих ліній електропередач і від обладнання під напругою. Підлога в приміщеннях та на ділянках, де миють і знежирюють деталі із застосування легкозаймистих і горючих рідин, має бути виконана з негорючих матеріалів, які не утворюють іскор при ударі, мати шорстку поверхню.

Нейтралізацію деталей двигунів, які працюють на етилованому бензині, дозволяється здійснювати промивання гасом тільки у спеціально виділених для цієї мети місцях . Використання горючі та легкозаймисті мийні речовини забороняється зберігати на постах миття, їх слід тримати в спеціально призначених місцях у щільно закритій тарі.

					ДП 208.42.0328.ПЗ	Арк.
						48
Змн.	Арк.	№ докум.	Підпис	Дата		

5.5 ВИСНОВОК

Виконуючи дипломний проект на тему: «Організація та планування вдосконаленого технічного обслуговування за ТДВ «Маяк» Охтирського району Сумської області з розробкою технології технічного обслуговування та діагностування електрообладнання трактора МТЗ-900 «Білорус»»

детально ознайомився з ремонтно-обслуговуючою базою господарства. Слід відмітити, що ремонтно-обслуговуюча база господарства достатня для своєчасного і якісного проведення технічного обслуговування і діагностування техніки. Кількість обслуговувань та ремонтів проводиться згідно з планом господарства. В процесі виконання дипломного проекту мною була використана велика кількість технічної літератури, яка допомогла мені виконати всі розрахунки на науковій основі.

В цілому дипломний проект я вважаю реальним для втілення в виробництво.

					ДП. 5.208.42.0670.ПЗ	Арк.
						49
Змн.	Арк.	№ докум.	Підпис	Дата		

Література

1. Експлуатаційне управління транспортними системами" - автори: О. Мірошниченко, О. Левоненко, В. Яковлєв
2. Технічне обслуговування та ремонт автомобілів" - автор: В. В. Шматков
3. Лудченко О.А. Технічне обслуговування і ремонт машин. Організація і управління. – К.: Знання-Прес,
4. Автомобільні системи: Технічне обслуговування та діагностика" - автор: В. Атрощенко
5. Технічні рідини та паливо: підручник" - автори: Ю. Петрук, М. Скиба, О. Петришин
6. Технічне обслуговування і ремонт легкових автомобілів: Навчальний посібник" - автори: О. Кравчук, О. Кривошеєв
7. Паливно-мастильні матеріали та технічні рідини: підручник" - автори: М. Лозовський, В. Мельничук, А. Онопченко

					ДП. 5.208.42.0670.ПЗ	Арк.
						50
Змн.	Арк.	№ докум.	Підпис	Дата		

Форма	Зона	Позиці	Позначення	Назва	Кільк.	Примітка
				<u>Документація</u>		
			ДП 208.42.0328.000.СК	<u>Складальне креслення</u>		
				<u>Складальні одиниці</u>		
А 3		1	ДП 208.42.0328.001	Корпус	1	
			ДП 208.42.0328.001.01	Гайка	1	
			ДП 208.42.0328.001.02	Ручка	1	
				<u>Деталі</u>		
А 4		3	ДП 208.42.0328.002	Шток	1	
А 4		2	ДП 208.42.0328.003	Гайка	1	

					ДП. 5.208.42.0670.ПЗ		
Змн.	Лист	№ докум.	Підпис	Дата	Літ.	Арк.	Аркушів
Розроб.		Шостак Д. Д.					
Перевір.		Домашенко				1	1
Реценз.					ОФК СНАУ 42 гр.		
Н.контр.		Ставицька Л.П.					
Затверд.							
					«Удосконалення організації та планування технічного сервісу за ТДВ «Маяк» Охтирського району Сумської області з розборкою технології технічного обслуговування та діагностування гальмівної системи трактора МТЗ-1221»		